



รายงานประจำปี **61**
สำนักงานตรวจบัญชีสหกรณ์ที่ 10

Annual Report **2018**
Cooperative Auditing Office Region 10



สำนักงานตรวจบัญชีสหกรณ์ที่ 10
235 หมู่ที่ 2 ตำบลธงชัย อำเภอมือง จักรวรรดิเพชรบุรี 76000
เบอร์โทรศัพท์ 032-401851 ต่อ 101 เบอร์โทรสาร 032-401853
E-MAIL : AUDDM10@CAD.CO.TH

คำนำ

รายงานประจำปี 2561 นี้จัดทำขึ้นโดยมีวัตถุประสงค์เพื่อเผยแพร่งานในความรับผิดชอบของสำนักงานตรวจบัญชีสหกรณ์ที่ 10 ซึ่งเป็นหน่วยงานราชการในสังกัดกรมตรวจบัญชีสหกรณ์ กระทรวงเกษตรและสหกรณ์ ในรอบปีงบประมาณ 2561 โดยสาระสำคัญในเล่มจะแสดงถึงการแบ่งส่วนราชการ นโยบาย หน้าที่ความรับผิดชอบ ผลการปฏิบัติงานของสำนักงานตรวจบัญชีสหกรณ์ที่ 10 อัตรากำลัง งบประมาณและสรุปข้อมูลสถิติทางการเงินของสหกรณ์ประเภทต่าง ๆ รวมทั้ง กลุ่มเกษตรกรในพื้นที่กรุงเทพมหานคร เพชรบุรี ราชบุรี ประจวบคีรีขันธ์ นครปฐม สมุทรสาคร และสมุทรสงคราม

สำนักงานตรวจบัญชีสหกรณ์ที่ 10 หวังเป็นอย่างยิ่งว่ารายงานประจำปีฉบับนี้จะอำนวยประโยชน์ให้ผู้สนใจรวมถึงหน่วยงานที่เกี่ยวข้องได้ตามสมควร

สำนักงานตรวจบัญชีสหกรณ์ที่ 10

16 ตุลาคม 2561

สารบัญ

	หน้า
กรมตรวจบัญชีสหกรณ์	
ประวัติกรมตรวจบัญชีสหกรณ์	1
วิสัยทัศน์ พันธกิจ	2
ภารกิจตามกฎหมาย	2
ยุทธศาสตร์ ค่านิยม	3 - 4
โครงสร้างกรมตรวจบัญชีสหกรณ์	5
สำนักงานตรวจบัญชีสหกรณ์ที่ 10	
ประวัติความเป็นมา	6
สถานที่ตั้ง	7
หน้าที่ความรับผิดชอบ	8 - 9
โครงสร้างสำนักงานตรวจบัญชีสหกรณ์ที่ 10	10
ทำเนียบผู้อำนวยการสำนักงานตรวจบัญชีสหกรณ์ที่ 10	11
อัตรากำลัง	11
บุคลากร สำนักงานตรวจบัญชีสหกรณ์ที่ 10	12 - 17
แผนและผลการปฏิบัติงาน	18 - 19
การใช้จ่ายงบประมาณ	20 - 23
ข้อบกพร่องของสหกรณ์และกลุ่มเกษตรกรในพื้นที่สำนักงานตรวจบัญชีสหกรณ์ที่ 10	24
รายงานภาวะเศรษฐกิจทางการเงินของสหกรณ์และกลุ่มเกษตรกร ในพื้นที่สำนักงานตรวจบัญชีสหกรณ์ที่ 10	25 - 31
กิจกรรมของสำนักงานตรวจบัญชีสหกรณ์ที่ 10	32 - 36

ประวัติกรมตรวจบัญชีสหกรณ์

งานของกรมตรวจบัญชีสหกรณ์ เริ่มมีขึ้นเป็นครั้งแรกในประเทศไทย เมื่อปี พ.ศ. 2459 อยู่ในรัชสมัยของพระบาทสมเด็จพระมงกุฎเกล้าเจ้าอยู่หัว รัชกาลที่ 6 ซึ่งในขณะนั้นงานการตรวจบัญชีสหกรณ์ อยู่ในความรับผิดชอบของแผนกงานสหกรณ์ กรมพาณิชย์ และสถิติพยากรณ์ กระทรวงพระคลังมหาสมบัติ และต่อมาเมื่อมีการปรับปรุงกระทรวง ทบวงกรมใหม่จึงได้รับการเลื่อนฐานะเป็น กรมตรวจบัญชีสหกรณ์อยู่ในสังกัดของกระทรวงการสหกรณ์ เมื่อวันที่ 12 มีนาคม พ.ศ. 2495 ซึ่งต่อมาก็ได้เปลี่ยนไปขึ้นอยู่กับ กระทรวงพัฒนาการแห่งชาติ ในปี พ.ศ. 2506 และเมื่อมีการยุบกระทรวงพัฒนาการแห่งชาติในปี พ.ศ. 2515 กรมตรวจบัญชีสหกรณ์ก็เปลี่ยนมาขึ้นอยู่กับกระทรวงเกษตรและสหกรณ์จนถึงปัจจุบันนี้

ระบบการตรวจสอบบัญชีสหกรณ์แต่เดิมนั้นผู้ตรวจสอบบัญชีทั้งหมดจะรวมกันอยู่ที่สำนักงานใหญ่ของกรมฯ ในกรุงเทพฯ เพียงแห่งเดียวและจะเดินทางออกไปเพื่อทำการตรวจบัญชีในจังหวัดต่างๆ เพียงปีละครั้งหรือสองครั้งเท่านั้น แต่ครั้งหนึ่งจะใช้เวลาประมาณ 60 ถึง 90 วันซึ่งก็เป็นผลให้การปฏิบัติงานเป็นไปไม่คล่องตัวเท่าที่ควร จนกระทั่งในปี พ.ศ. 2524 กรมตรวจบัญชีสหกรณ์ จึงได้เริ่มกระจายงานการตรวจสอบบัญชีออกไปยังส่วนภูมิภาค โดยการจัดตั้งสำนักงานตรวจบัญชีสหกรณ์ประจำจังหวัดขึ้นเพื่อให้ความช่วยเหลือแนะนำด้านการเงิน การบัญชี ให้สถาบันเกษตรกร ได้อย่างใกล้ชิดยิ่งขึ้น ปัจจุบัน กรมตรวจบัญชีสหกรณ์ มีสำนักงานตรวจบัญชีสหกรณ์ประจำอยู่ทุกจังหวัดทั่วประเทศ โดยมีสำนักงานตรวจบัญชีสหกรณ์ที่ 1 - 10 ทำหน้าที่คอยกำกับดูแลการปฏิบัติงานของสำนักงานตรวจบัญชีสหกรณ์ซึ่งอยู่ในสังกัด



วิสัยทัศน์

"ภายในปี 2564 สหกรณ์และเกษตรกร
มีระบบบริหารจัดการด้านการเงินการบัญชีที่มีคุณภาพ เชื่อถือได้"

"By the year 2021, the Accounting and Financial Management
Conducts of Cooperatives and Farmers will be of good quality and reliable"

พันธกิจ

1. พัฒนาระบบการตรวจสอบบัญชีและระบบควบคุมคุณภาพการตรวจสอบบัญชีสหกรณ์ให้เป็นไปตามมาตรฐานสากล
2. พัฒนามาตรฐานการบัญชีสหกรณ์และส่งเสริมความรู้การจัดทำบัญชีและการบริหารจัดการด้านการเงินการบัญชีแก่สหกรณ์และเกษตรกร
3. เสริมสร้างเสถียรภาพทางการเงินและระบบการควบคุมภายในที่ดีแก่สหกรณ์
4. พัฒนาเทคโนโลยีดิจิทัลและการเตือนภัยทางการเงินแก่สหกรณ์
5. พัฒนาระบบการให้คำปรึกษาแนะนำด้านการเงินการบัญชีแก่สหกรณ์และเกษตรกร

ภารกิจตามกฎหมาย

1. ดำเนินการตรวจสอบบัญชีสหกรณ์และกลุ่มเกษตรกรตามกฎหมายว่าด้วยสหกรณ์ และกฎหมายอื่นที่เกี่ยวข้อง
2. กำหนดระบบบัญชีและมาตรฐานการสอบบัญชีให้เหมาะสมกับธุรกิจของสหกรณ์และกลุ่มเกษตรกร
3. ให้คำปรึกษาแนะนำและให้ความรู้ด้านการบริหารการเงินและการบัญชีแก่คณะกรรมการและสมาชิกของสหกรณ์ กลุ่มเกษตรกรและบุคลากรเครือข่าย
4. ถ่ายทอดความรู้และส่งเสริมการจัดทำบัญชีให้แก่สหกรณ์ กลุ่มเกษตรกร กลุ่มอาชีพ วิสาหกิจชุมชน กลุ่มเป้าหมายตามโครงการพระราชดำริ เกษตรกร และประชาชนทั่วไป
5. กำกับดูแลการสอบบัญชีสหกรณ์โดยผู้สอบบัญชีภาคเอกชน
6. จัดทำรายงานภาวะเศรษฐกิจของสหกรณ์และกลุ่มเกษตรกร เพื่อเป็นพื้นฐานในการกำหนดนโยบายและวางแผนพัฒนาสหกรณ์ และกลุ่มเกษตรกร
7. ปฏิบัติการอื่นใดที่กฎหมายกำหนดให้เป็นอำนาจหน้าที่ของกรมตรวจบัญชีสหกรณ์ หรือตามที่กระทรวงหรือคณะรัฐมนตรีมอบหมาย

ยุทธศาสตร์ ค่านิยม

การกำหนดกลยุทธ์ตามยุทธศาสตร์กรมตรวจบัญชีสหกรณ์ 4 ยุทธศาสตร์ เพื่อนำไปสู่การปฏิบัติ กำหนดได้เป็น 25 กลยุทธ์ ดังนี้

ยุทธศาสตร์ที่ 1 : คุณประโยชน์ของการปฏิบัติตามหลักธรรมาภิบาลจะต้องเป็นที่ประจักษ์อย่างชัดเจน และนำไปสู่การพัฒนาสหกรณ์ได้อย่างเป็นรูปธรรม กลยุทธ์

1. สร้างความเชื่อมั่นและโปร่งใสให้กับสหกรณ์และกลุ่มเกษตรกร
2. พัฒนาระบบการตรวจสอบกิจการของสหกรณ์ให้มีประสิทธิภาพ
3. เพิ่มขีดความสามารถในการจัดทำบัญชี งบการเงิน และยกระดับชั้นคุณภาพ การควบคุมภายในของสหกรณ์และกลุ่มเกษตรกร
4. พัฒนามาตรฐานการบัญชีสหกรณ์ให้ก้าวทันมาตรฐานการบัญชี และสามารถนำไปใช้ กับสหกรณ์ได้อย่างเหมาะสมและบังเกิดผล
5. ส่งเสริมให้สมาชิกสหกรณ์ตระหนักและมีส่วนร่วมในการตรวจสอบการดำเนินการของสหกรณ์
6. พัฒนาวិสาหกิจชุมชนให้เข้มแข็งและพึ่งพาตนเองได้

ยุทธศาสตร์ที่ 2 : สร้างผู้บริหารสหกรณ์เพื่อเป็นรากฐานของการพัฒนาสหกรณ์แห่งอนาคต กลยุทธ์

1. สร้างจิตสำนึกในการเป็นผู้บริหารสหกรณ์ที่ดีแก่คณะกรรมการสหกรณ์
2. พัฒนาสมรรถนะฝ่ายบริหารสหกรณ์ให้สามารถใช้ข้อมูลการเงินการบัญชี เพื่อบริหารสหกรณ์อย่างมืออาชีพ
3. พัฒนาผู้บริหารสหกรณ์ให้มีความสามารถในการกำกับและติดตามการปฏิบัติงาน ของฝ่ายจัดการ
4. ผลักดันให้สหกรณ์ใช้ประโยชน์จากรายงานการตรวจสอบบัญชีและรายงาน การตรวจสอบกิจการ

ยุทธศาสตร์ที่ 3 : คุณประโยชน์ของการทำบัญชีและบริหารการเงินที่มีคุณภาพ จะต้องเป็นที่ประจักษ์ต่อเกษตรกรอย่างกว้างขวาง ชัดเจน และเข้าถึงได้ กลยุทธ์

1. สร้างความตระหนักรู้ประโยชน์การจัดทำบัญชีแก่เกษตรกร
2. นำคุณค่าการจัดทำบัญชีสู่เกษตรกรอย่างยั่งยืน
3. สร้างเกษตรกรรุ่นใหม่ที่ทำบัญชีได้ใช้บัญชีเป็น
4. ส่งเสริมการพัฒนาเครือข่ายด้านบัญชี
5. ส่งเสริมการจัดทำบัญชีแก่กลุ่มเป้าหมายตามโครงการอันเนื่องมาจากพระราชดำริ

ยุทธศาสตร์ที่ 4 :มีระบบบริหารจัดการองค์กรที่มีประสิทธิภาพในการรองรับภารกิจที่ เร่งด่วน ทำหาย และเพิ่มขึ้นอย่างต่อเนื่อง และสามารถสร้างความเป็น AUDITOR ให้มีความชัดเจน และเป็นจริง กลยุทธ์

1. ผลักดันให้มีการปรับปรุงโครงสร้างและระบบการบริหารจัดการองค์กรที่เหมาะสมกับสถานการณ์
2. ปรับระบบบริหารทรัพยากรบุคคลและผลักดันให้นำไปสู่การปฏิบัติ
3. ปรับระบบการตรวจสอบบัญชีสหกรณ์
4. ปรับระบบการพัฒนาศักยภาพบุคลากรสู่การปฏิบัติงานอย่างมืออาชีพ
5. สร้างต้นแบบ Smart Cooperative Auditing Office
6. จัดตั้งหน่วยบริการรูปแบบพิเศษ (Service Delivery Unit : SDU) รองรับการจัดจ้างผู้สอบบัญชี

ภาคเอกชน

7. พัฒนาเทคโนโลยีสารสนเทศและการสื่อสาร
8. ส่งเสริมและสนับสนุนการวิจัยและพัฒนา
9. บูรณาการกำกับดูแลการป้องกันปราบปรามการฟอกเงินและการต่อต้านการสนับสนุนทางการเงิน

แก่การก่อการร้าย

10. สร้างภาคีเครือข่ายความร่วมมือทางวิชาการกับองค์กรด้านสหกรณ์ทั้งในประเทศและต่างประเทศ

ค่านิยมหลัก



โครงสร้างกรมตรวจบัญชีสหกรณ์



ประวัติความเป็นมาของสำนักงานตรวจบัญชีสหกรณ์ที่ 10

สำนักงานตรวจบัญชีสหกรณ์ที่ 10 สังกัดกระทรวงเกษตรและสหกรณ์ เริ่มก่อตั้งในเขตพื้นที่ กรุงเทพมหานคร เมื่อปี พ.ศ. 2547

โดยเมื่อปี 2545 มีการปรับโครงสร้างกรมตรวจบัญชีสหกรณ์ โดยเปลี่ยนแปลงการแบ่งส่วนราชการและอัตรากำลัง สำนักงานตรวจบัญชีภูมิภาคที่ 1-12 เป็นสำนักงานตรวจบัญชีสหกรณ์ที่ 1-9 ตามกฎกระทรวง แบ่งส่วนราชการกรมตรวจบัญชีสหกรณ์ กระทรวงเกษตรและสหกรณ์ พ.ศ. 2545 และในปี พ.ศ. 2547 ตามกฎกระทรวงแบ่งส่วนราชการใหม่ พ.ศ. 2547 กรมตรวจบัญชีสหกรณ์ ได้มีการปรับปรุงการแบ่งงานภายใน เพื่อให้มีความคล่องตัวและสามารถตอบสนองความต้องการของสหกรณ์และกลุ่มเกษตรกรได้อย่างมีประสิทธิภาพและประสิทธิผล จึงได้มีการปรับพื้นที่ความรับผิดชอบในการปฏิบัติงานโดยในขณะนั้นได้ตั้ง "สำนักงานตรวจบัญชีสหกรณ์ที่ 10" มีพื้นที่ครอบคลุมการปฏิบัติงานรวม 7 จังหวัด ได้แก่ กรุงเทพมหานคร เพชรบุรี ราชบุรี นครปฐม ประจวบคีรีขันธ์ สมุทรสาคร สมุทรสงคราม โดยสถานที่ตั้งอยู่ในกรมตรวจบัญชีสหกรณ์ ถนนกรุงเกษม แขวงวัดสามพระยา เขตพระนคร กรุงเทพฯ 10200

และในปี 2555 ได้ย้ายสถานที่ตั้งมายัง ภายในมหาวิทยาลัยเกษตรศาสตร์ แขวงลาดยาว เขตจตุจักร กรุงเทพมหานคร 10900 โทรศัพท์ 02 - 579 - 3530

ในปี 2561 ตามคำสั่งกรมตรวจบัญชีสหกรณ์ ที่ 547/2561 สั่ง ณ วันที่ 9 กรกฎาคม 2561 เรื่อง เปลี่ยนแปลงที่ตั้งสำนักงานและให้ข้าราชการและพนักงานราชปฏิบัติราชการสำนักงานตรวจบัญชีสหกรณ์ที่ 10 ได้ย้ายจากที่ตั้งเดิม มายังจังหวัดเพชรบุรี

ปัจจุบันตั้งอยู่เลขที่ 253 หมู่ที่ 2 ตำบลธงชัย อำเภอเมือง จังหวัดเพชรบุรี 76000

โทรศัพท์ 032-401851-2 ต่อ 0

โทรสาร 032-401853

มือถือสำนักงาน 098-4107041

Website : <http://region10.cad.go.th>

E-mail : auidiv10@cad.go.th

Facebook : <https://www.facebook.com/auidiv10>

สถานที่ตั้ง



หน้าที่ความรับผิดชอบ

หน้าที่ความรับผิดชอบของสำนักงานตรวจบัญชีสหกรณ์ที่ 10

1. กำกับดูแลเกี่ยวกับการสอบบัญชีสหกรณ์และกลุ่มเกษตรกรให้เป็นไปตามกฎหมายระเบียบและมาตรฐานการสอบบัญชีที่รับรองทั่วไปในพื้นที่รับผิดชอบ
2. ดำเนินการพัฒนาข้าราชการ และถ่ายทอดความรู้เกี่ยวกับการเงินและการบัญชี ให้แก่คณะกรรมการผู้จัดการ พนักงานบัญชี และผู้ตรวจสอบกิจการของสหกรณ์
3. จัดระบบงาน การประมวลผลข้อมูลด้วยเครื่องคอมพิวเตอร์เกี่ยวกับการสอบบัญชีสหกรณ์และกลุ่มเกษตรกรในพื้นที่ความรับผิดชอบ
4. เป็นศูนย์ข้อมูลการเงินการบัญชีของกรมในพื้นที่
5. วิเคราะห์ ประเมินผลการดำเนินงานของสหกรณ์และกลุ่มเกษตรกร
6. ปฏิบัติงานอื่น ๆ ตามที่ได้รับมอบหมาย

หน้าที่ความรับผิดชอบของแต่ละกลุ่มงาน

ฝ่ายบริหารทั่วไป

มีหน้าที่ความรับผิดชอบเกี่ยวกับ การบริหารสำนักงาน ได้แก่ โปรแกรมสารบรรณ โปรแกรมวันทำการโดยใช้ระบบ Backofficeระบบการบริหารการเงินการคลังภาครัฐสู่ระบบอิเล็กทรอนิกส์ (GMIS) ดำเนินการเกี่ยวกับการบริหารงานบุคคลากรบริหารงาน การบริหารพัสดุ และเป็นศูนย์ข้อมูลทางการเงินการบัญชีของสหกรณ์ในเขตพื้นที่ความรับผิดชอบของสำนักงานตรวจบัญชีสหกรณ์ที่ 10 กลุ่มกำกับมาตรฐานการบัญชี

1. ศึกษาวิเคราะห์ลักษณะธุรกิจของสหกรณ์และกลุ่มเกษตรกร กลุ่มอาชีพต่างๆ กลุ่มวิสาหกิจชุมชนกลุ่มผู้ผลิตหนึ่งตำบลหนึ่งผลิตภัณฑ์ (OTOP) กลุ่มเป้าหมายตามโครงการพระราชดำริตลอดจนเกษตรกรรายบุคคลในพื้นที่รับผิดชอบเพื่อนำรูปแบบบัญชีที่กรมตรวจบัญชีสหกรณ์กำหนดไปประยุกต์ใช้ให้เหมาะสมกับธุรกิจ
2. ควบคุมคุณภาพงานสอบบัญชีโดยการประเมินผลการปฏิบัติงานของผู้สอบบัญชีตามมาตรฐานการสอบบัญชี
 - สอบทานความถูกต้องสัมพันธ์กันระหว่างผลการประเมินประสิทธิภาพการควบคุมภายใน ความเสี่ยงกับการกำหนดแนวการสอบบัญชี งบการเงินและการเปิดเผยข้อมูล รวมทั้งรายงานการสอบบัญชี
 - ทดสอบกระดาศทำการของผู้สอบบัญชี
3. จัดทำหนังสือแจ้งข้อสังเกตและคำแนะนำในการปฏิบัติงานสอบบัญชีถึงผู้สอบบัญชี
4. พิจารณาข้อบกพร่องในการปฏิบัติงานของผู้สอบบัญชีเสนอคณะกรรมการจรรยาบรรณของผู้สอบบัญชี
5. แจ้งข้อบกพร่องทางการเงินการบัญชี และสั่งการให้สหกรณ์และกลุ่มเกษตรกรแก้ไขข้อบกพร่อง
6. เป็นศูนย์ประสานงานการสอบบัญชี โดยผู้สอบบัญชีภาคเอกชนและสหกรณ์เป้าหมาย ของสำนักงานตรวจบัญชีสหกรณ์ในพื้นที่ความรับผิดชอบ
7. สรุปผลการวิเคราะห์สถานะทางการเงินรายสหกรณ์ (CAMELS analysis) ในภาพรวมของสำนักงานตรวจบัญชีสหกรณ์ที่ 10

กลุ่มพัฒนาการเรียนรู้

1. นิเทศระบบงานตามกระบวนการตรวจบัญชีสหกรณ์และกลุ่มเกษตรกร แก่สำนักงานตรวจบัญชีสหกรณ์ในพื้นที่ความรับผิดชอบ และผู้สอบบัญชี
2. สัมมนา นิเทศและเสริมสร้างความพร้อมของสหกรณ์และกลุ่มเกษตรกร เพื่อรองรับการตรวจบัญชีสหกรณ์ประจำปี
3. ให้ความรู้ด้านการสอบบัญชีแก่บุคลากรของกรม ข้าราชการ พนักงานราชการ และลูกจ้างในสังกัด
4. ให้ความรู้ด้านการเงินการบัญชี แก่บุคลากรของสถาบันเกษตรกร กลุ่มอาชีพโครงการพัฒนาวิสาหกิจชุมชน เป้าหมายในโครงการพระราชดำริ อาทิ โครงการส่งเสริมสหกรณ์ และโครงการเกษตรเพื่ออาหารกลางวัน รวมทั้งเกษตรกรทั่วไป
5. เป็นศูนย์ประสานงานโครงการเสริมสร้างภูมิปัญญาทางบัญชีแก่เกษตรกรไทยในเขตพื้นที่ความรับผิดชอบ

กลุ่มแผนงานและติดตามประเมินผล

1. จัดทำแผนยุทธศาสตร์โดยบูรณาการร่วมกับจังหวัด และกลุ่มจังหวัดในความรับผิดชอบ
2. ติดตามประเมินผล แผน/ผล ตัวชี้วัดตามงบประมาณ การปฏิบัติงานมุ่งผลสัมฤทธิ์ (RBM) และคำรับรองการปฏิบัติงานโครงการต่างๆ และกิจกรรมต่าง ๆ ตามที่กรมกำหนดเป็นรายวัน และรายสัปดาห์
3. ติดตามและประเมินผลการทำงานของสำนักงานในพื้นที่ความรับผิดชอบ ในงานที่มีการบูรณาการร่วมกับจังหวัด
4. รายงานแผน - ผลการปฏิบัติงานในภาพรวมของสำนักงานตรวจบัญชีสหกรณ์ที่ 1 - 10 เพื่อให้สามารถแก้ไขปัญหาและอุปสรรคในการปฏิบัติงานได้ทันเวลา

กลุ่มเทคโนโลยีสารสนเทศ

1. ถ่ายทอดเทคโนโลยีด้านโปรแกรมระบบบัญชีแก่สหกรณ์และกลุ่มเกษตรกร
2. ถ่ายทอดโปรแกรมระบบการตรวจสอบบัญชีแก่ผู้สอบบัญชี
3. ถ่ายทอดระบบสารสนเทศสำนักงาน (Back Office) และระบบเครือข่ายแก่บุคลากรของกรม
4. ติดตาม ดูแล และให้คำแนะนำ ปรีกษา ปัญหาเกี่ยวกับด้านเทคโนโลยีสารสนเทศ

โครงสร้างสำนักงานตรวจบัญชีสหกรณ์ที่ 10

สำนักงานตรวจบัญชีสหกรณ์ที่ 10

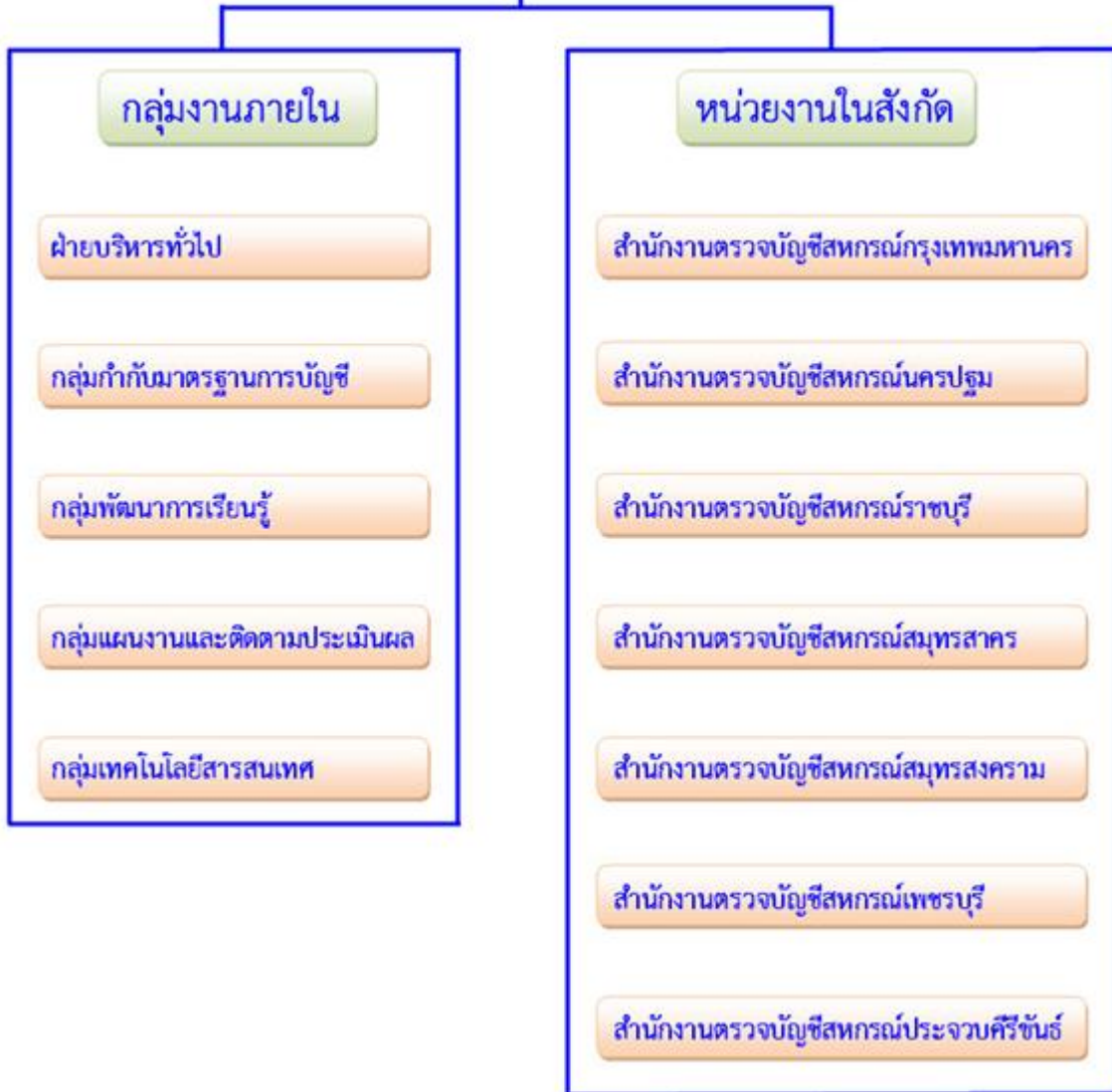

ทำเนียบผู้อำนวยการสำนักงานตรวจบัญชีสหกรณ์ที่ 10

ที่	ชื่อ - สกุล	ระยะเวลาในการดำรงตำแหน่ง
1	นายสมชาย ศิริรุ่งกิจ	18 กุมภาพันธ์ 2548 – 8 มีนาคม 2550
2	นางพัชรี รักเรียนรบ	9 มีนาคม 2550 – 30 กันยายน 2554
3	นางบุญพาสน์ ทองสวัสดิ์วงศ์	30 ตุลาคม 2554 – 30 กันยายน 2556
4	นางวันเพ็ญ จารุวัฒนพานิช	3 กุมภาพันธ์ 2557 – 30 กันยายน 2559
5	นางสุจิตรา พันธุ์มะบำรุง	26 ตุลาคม 2559 – 30 กันยายน 2560
6	นายสุเทพ ทองบ้านบ่อ	9 ตุลาคม 2560 – ปัจจุบัน

อัตรากำลัง

ที่	หน่วยงาน/สตส.	ข้าราชการ	พนักงานราชการ	ลูกจ้างประจำ	จ้างเหมาบริการ	รวม
1	สตท.10	14	7	-	9	30
2	สตส.เพชรบุรี	7	12	3	11	33
3	สตส.ราชบุรี	10	11	2	12	35
4	สตส.นครปฐม	7	9	2	9	27
5	สตส.ประจวบคีรีขันธ์	6	10	-	12	28
6	สตส.สมุทรสาคร	5	5	-	7	17
7	สตส.สมุทรสงคราม	5	4	1	9	19
8	สตส.กรุงเทพมหานคร	25	40	-	9	74
	รวม	79	98	8	78	263

บุคลากร สำนักงานตรวจบัญชีสหกรณ์ที่ 10



นายสุเทพ ทองบ้านป่อ

ผู้อำนวยการสำนักงานตรวจบัญชีสหกรณ์ที่ 10



นางสาวรัตติยา สวัสดิ์

นักวิชาการตรวจสอบบัญชีชำนาญการพิเศษ รักษาการในตำแหน่ง

ผู้เชี่ยวชาญด้านการบัญชีและการสอบบัญชี

กลุ่มกำกับมาตรฐานการบัญชี



นางสมหมาย ทองคำหยู
นักวิชาการตรวจสอบบัญชีชำนาญการพิเศษ

หัวหน้ากลุ่มกำกับมาตรฐานการบัญชี



นางสาวญาณิศา ทองประพันธ์
นักวิชาการตรวจสอบบัญชีชำนาญการ



นางสาววัลลภาภรณ์ ศิริเพิ่มพูล
นักวิชาการตรวจสอบบัญชีชำนาญการ

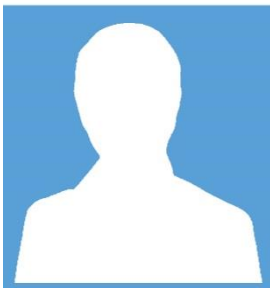

นักวิชาการตรวจสอบบัญชีชำนาญการ

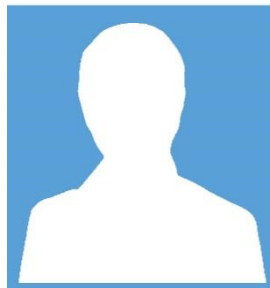

นักวิชาการตรวจสอบบัญชีชำนาญการ



นางสาวสาคร เกิดศิริ
นักวิชาการตรวจสอบบัญชี



นางสาวสุขุมารณ์ จุฬาโรนนท์
นักวิชาการตรวจสอบบัญชี

กลุ่มพัฒนาการเรียนรู้



นางสาวเพ็ญสุตา คุ่มฉายา
นักวิชาการตรวจสอบบัญชีชำนาญการพิเศษ

หัวหน้ากลุ่มพัฒนาการเรียนรู้



นางสาวเทียมจิตต์ เอ็งสุวรรณ
นักวิชาการตรวจสอบบัญชีชำนาญการ



นางสาวคณิศร์นิชา หาญณรงค์
นักวิชาการตรวจสอบบัญชีปฏิบัติการ



นางสาวอนุธิดา คูหาวิชานันท์
นักวิชาการตรวจสอบบัญชี

กลุ่มเทคโนโลยีสารสนเทศ



นางสาวปาจริย์ สวริง

นักวิชาการตรวจสอบบัญชีชำนาญการ

หัวหน้ากลุ่มเทคโนโลยีสารสนเทศ



นางสาวนฤมล แก้ววิไลอาภาวงศ์

นักวิชาการตรวจสอบบัญชีชำนาญการ



นางสาวจันทนา ก้อนจันทร์เทศ

เจ้าหน้าที่ระบบงานคอมพิวเตอร์



นางสาวเรวดี สุดเอียด

เจ้าหน้าที่ระบบงานคอมพิวเตอร์



นายสุทธิพงษ์ เสมอมาก

เจ้าหน้าที่ระบบงานคอมพิวเตอร์

กลุ่มแผนงานและติดตามประเมินผล



นางนุชนาฏ ชำทา
นักวิชาการตรวจสอบบัญชีชำนาญการ

หัวหน้ากลุ่มแผนงานและติดตามประเมินผล



นายเทวินทร์ ศรีแก้ว
นักวิชาการตรวจสอบบัญชีชำนาญการ



นางสาวปิยะวรรณ อร่ามวัตร
นักวิชาการตรวจสอบบัญชีปฏิบัติการ

ฝ่ายบริหารทั่วไป



นางนัฐสารณ์ จีกรนารายณ์

เจ้าพนักงานธุรการชำนาญงาน

หัวหน้าฝ่ายบริหารทั่วไป



นางสาววาสนา กันตะบุตร

นักจัดการงานทั่วไป



นางสาววิภาวี โนรี

เจ้าหน้าที่บันทึกข้อมูล



นางสาวมาตยา เกิดมั่งมี

เจ้าหน้าที่บันทึกข้อมูล



นางสาวยุพาพรรณ เวลสุวรรณ

พนักงานธุรการ



นายอภิเชษฐ์ บุญชูศรี

พนักงานขับรถยนต์



นายอนุกิษฐ์ ยอดฤทธิ์

พนักงานขับรถยนต์



นายพุทชาติ ชวนารัติ

พนักงานขับรถยนต์

แผนและผลการปฏิบัติงาน

ข้อมูลจากระบบทะเบียนสหกรณ์ สหกรณ์และกลุ่มเกษตรกรตามจำนวนทะเบียนสหกรณ์ปัจจุบันมีทั้งสิ้นรวม 1,528 แห่ง แยกเป็น สหกรณ์ จำนวน 1,279 สหกรณ์ และ กลุ่มเกษตรกร จำนวน 249 กลุ่ม “ไม่ต้องตรวจสอบ” จำนวน 220 แห่ง แยก เป็น เลิก จำนวน 6 สหกรณ์ 2 กลุ่ม ชำระบัญชี จำนวน 157 สหกรณ์ 52 กลุ่ม พิทักษ์ทรัพย์ จำนวน 1 สหกรณ์ 1 กลุ่ม ล้มละลาย จำนวน 1 สหกรณ์ “ต้องตรวจสอบ” จำนวน 1,308 แห่ง แยก เป็น โดยผู้สอบเอกชน (CPA) จำนวน 359 สหกรณ์ โดยผู้สอบบัญชีภาครัฐ จำนวน 755 สหกรณ์ 194 กลุ่ม

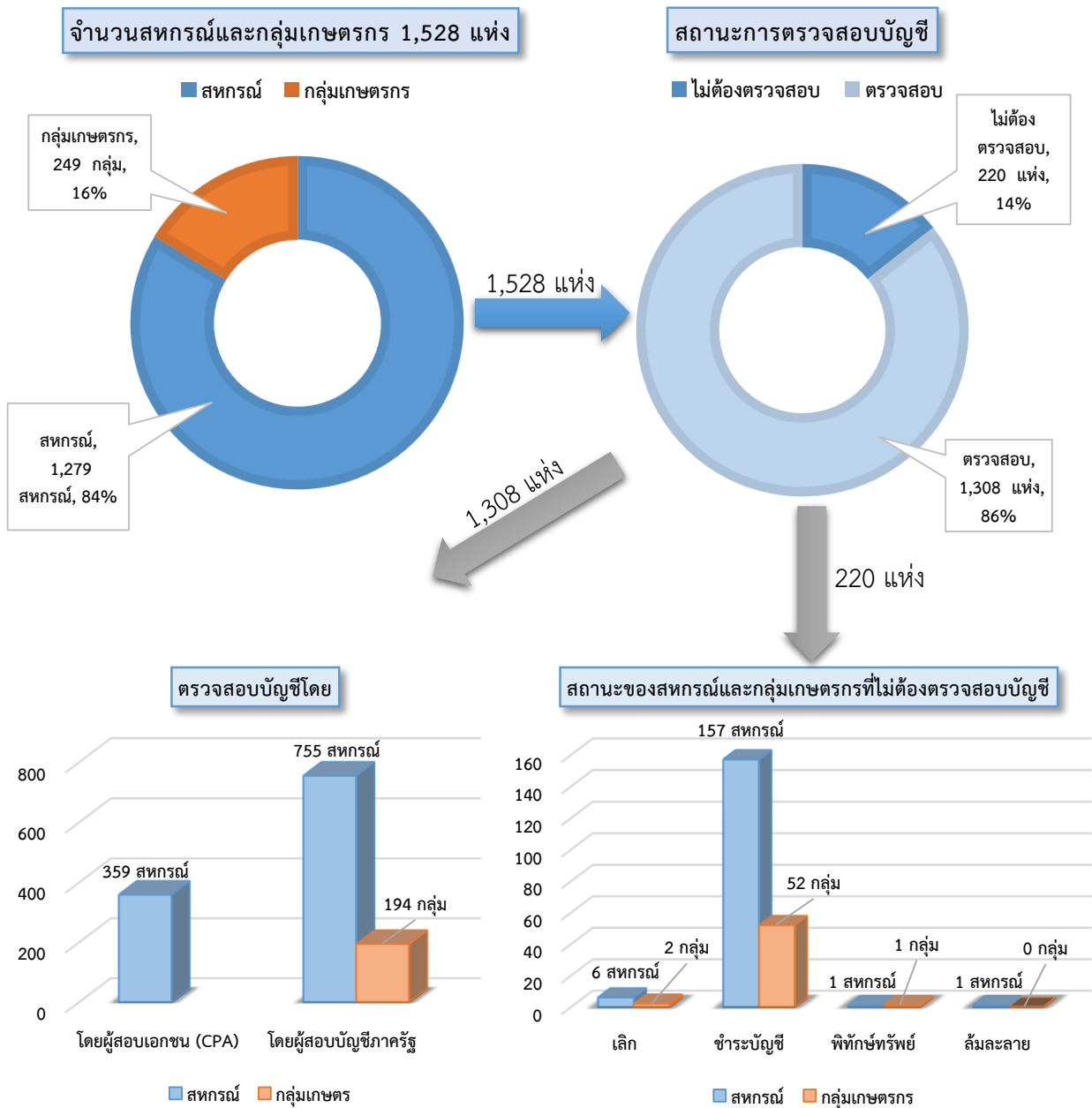

แผนและผลการปฏิบัติงาน

ข้อมูลการบริหารงานสอบบัญชีตรวจสอบโดยผู้สอบบัญชี**ภาครัฐ** การประเมินความพร้อม ของสหกรณ์ จำนวน 747 สหกรณ์ แยกเป็น **พร้อม** 600 สหกรณ์ **ไม่พร้อม** 147 สหกรณ์ และการประเมินความพร้อม ของกลุ่มเกษตรกร จำนวน 192 กลุ่ม แยกเป็น **พร้อม** 180 กลุ่ม **ไม่พร้อม** 12 กลุ่ม

การประเมินความพร้อม (จัดระดับความยากแล้ว)

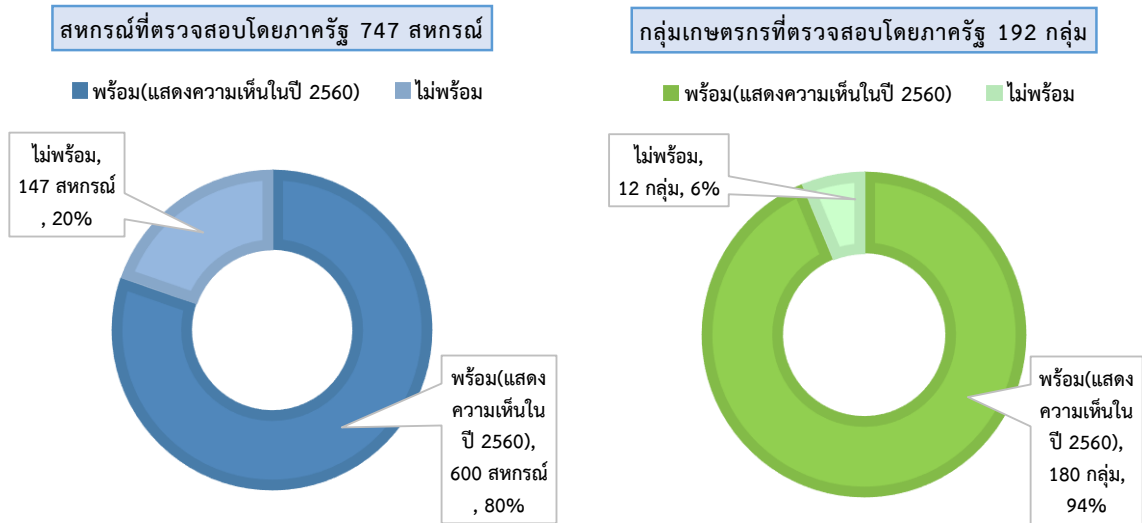

การจำแนกกลุ่มของสหกรณ์และกลุ่มเกษตรกร จำแนกได้ ดังนี้ **จัดทำบัญชีและงบการเงินได้** จำนวน 326 สหกรณ์ 10 กลุ่ม **จัดทำงบทดลองได้** จำนวน 252 สหกรณ์ 39 กลุ่ม **จัดทำบัญชีชั้นปลายได้** จำนวน 70 สหกรณ์ 23 กลุ่ม **จัดทำบัญชีขั้นต้นได้** จำนวน 80 สหกรณ์ 20 กลุ่ม **จัดทำเอกสารประกอบการบันทึกบัญชีได้** จำนวน 47 สหกรณ์ 94 กลุ่ม **ทำไม่ได้เลย** จำนวน 27 สหกรณ์ 12 กลุ่ม

จำแนกลักษณะการทำบัญชีของสหกรณ์และกลุ่มเกษตรกร

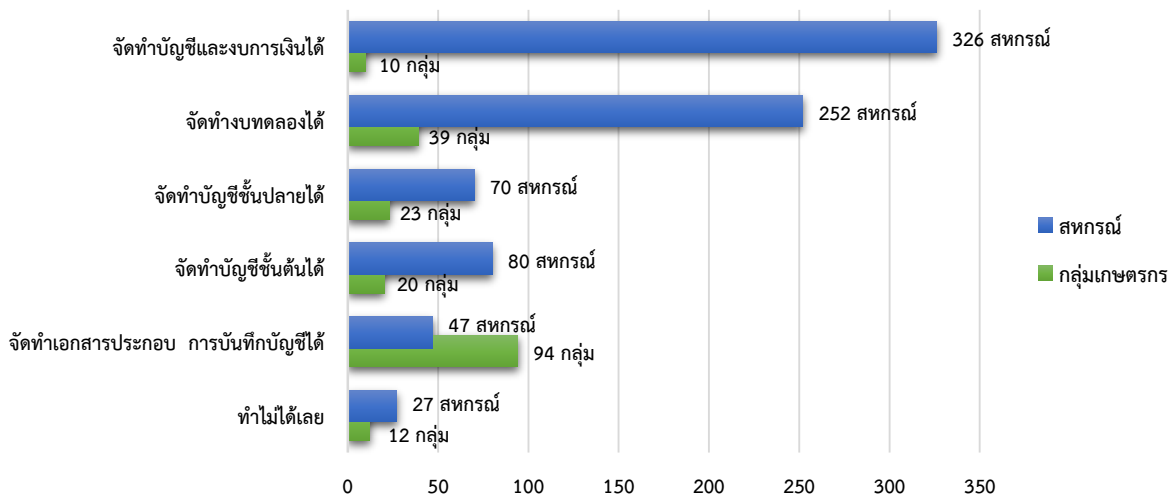

การใช้จ่ายงบประมาณ

หน่วยงาน	งบบุคลากร		
	ได้รับ	ใช้ไป	% ที่ใช้ไป
สตท.10 (เพชรบุรี)	188,420.00	188,420.00	100
สตท.10 (กทม.)	1,476,910.00	1,476,910.00	100
เพชรบุรี	3,129,814.85	3,129,814.85	100
ราชบุรี	3,076,920.00	3,076,920.00	100
นครปฐม	2,646,360.00	2,646,360.00	100
ประจวบคีรีขันธ์	2,597,893.00	2,597,893.00	100
สมุทรสาคร	1,379,520.00	1,379,520.00	100
สมุทรสงคราม	1,013,640.00	1,013,640.00	100
กรุงเทพฯ	10,077,834.99	10,077,834.99	100
รวม	25,587,312.84	25,587,312.84	100

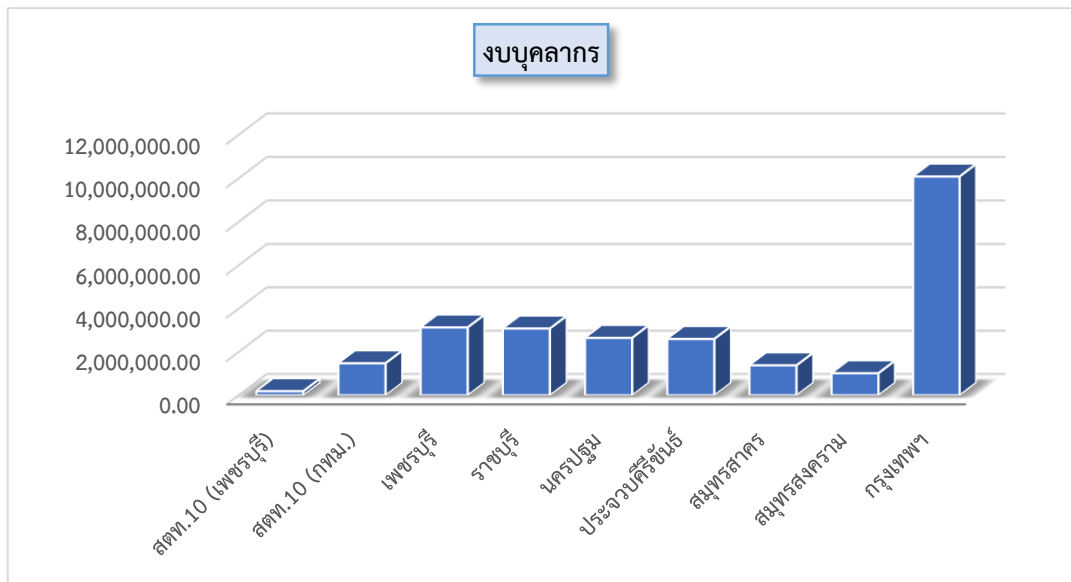

การใช้จ่ายงบประมาณ

หน่วยงาน	งบดำเนินงาน		
	ได้รับ	ใช้ไป	% ที่ใช้ไป
สตท.10 (เพชรบุรี)	916,326.15	916,326.15	100
สตท.10 (สตก.)	3,420,692.19	3,420,692.19	100
เพชรบุรี	4,102,685.00	4,102,685.00	100
ราชบุรี	3,696,289.16	3,696,289.16	100
นครปฐม	3,040,706.57	3,040,706.57	100
ประจวบคีรีขันธ์	3,582,561.51	3,582,561.51	100
สมุทรสาคร	1,947,780.00	1,947,780.00	100
สมุทรสงคราม	1,951,993.21	1,951,993.21	100
กรุงเทพฯ	6,046,183.00	6,046,180.79	99.99996
รวม	28,705,216.79	28,705,214.58	99.99999



การใช้จ่ายงบประมาณ

หน่วยงาน	งบลงทุน		
	ได้รับ	ใช้ไป	% ที่ใช้ไป
สตท.10 (เพชรบุรี)	0.00	0.00	100
สตท.10 (กทม.)	20,400.00	20,400.00	100
เพชรบุรี	769,000.00	769,000.00	100
ราชบุรี	820,000.00	820,000.00	100
นครปฐม	836,000.00	836,000.00	100
ประจวบคีรีขันธ์	0.00	0.00	100
สมุทรสาคร	841,500.00	841,500.00	100
สมุทรสงคราม	819,000.00	819,000.00	100
กรุงเทพฯ	666,210.00	666,210.00	100
รวม	4,772,110.00	4,772,110.00	100

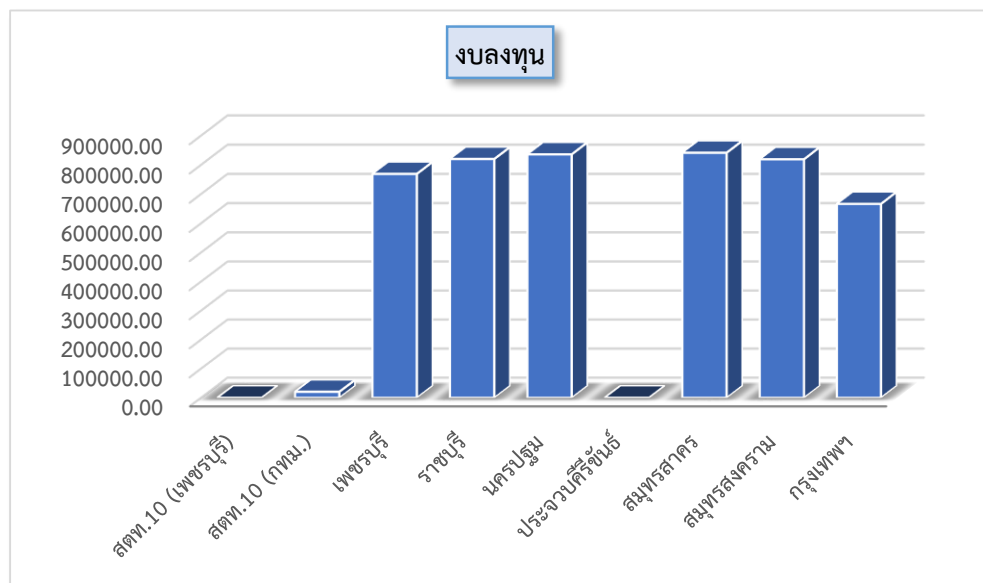

การใช้จ่ายงบประมาณ

งบประมาณรวมทั้งสิ้น			
หน่วยงาน	ได้รับ	ใช้ไป	% ที่ใช้ไป
สตท.10 (เพชรบุรี)	1,104,746.15	1,104,746.15	100
สตท.10 (กทม.)	4,918,002.19	4,918,002.19	100
เพชรบุรี	8,001,499.85	8,001,499.85	100
ราชบุรี	7,593,209.16	7,593,209.16	100
นครปฐม	6,523,066.57	6,523,066.57	100
ประจวบคีรีขันธ์	6,180,454.51	6,180,454.51	100
สมุทรสาคร	4,168,800.00	4,168,800.00	100
สมุทรสงคราม	3,784,633.21	3,784,633.21	100
กรุงเทพฯ	16,790,227.99	16,790,225.78	99.999987
รวม	59,064,639.63	59,064,637.42	99.999996



ข้อบกพร่องของสหกรณ์และกลุ่มเกษตรกร
ในพื้นที่สำนักงานตรวจบัญชีสหกรณ์ที่ 10

สตส	คงเหลือยกมา วันที่ 1 ต.ค. 60	เพิ่ม	ลด	คงเหลือยกไป วันที่ 30 ก.ย. 61
สตส.เพชรบุรี	34,688,323.67	773,922.88	3,284,528.83	32,177,717.72
สตส.ราชบุรี	720,898,893.35	356,797,481.38	4,577,590.56	1,073,118,784.17
สตส.นครปฐม	8,200,425.61	5,582,155.90	2,735,242.87	11,047,338.64
สตส.ประจวบคีรีขันธ์	36,007,959.50	9,058,700.29	4,575,163.74	40,491,496.05
สตส.สมุทรสาคร	373,778.50	5,595,822.31	373,778.50	5,595,822.31
สตส.สมุทรสงคราม	256,373.30	-	59,767.72	196,605.58
สตส.กรุงเทพมหานคร	16,032,253,286.12	11,493,493.92	13,146,636.62	16,030,600,143.42
รวม สตท.10	16,832,679,040.05	389,301,576.68	28,752,708.84	17,193,227,907.89

กราฟแสดงความเคลื่อนไหวข้อบกพร่อง

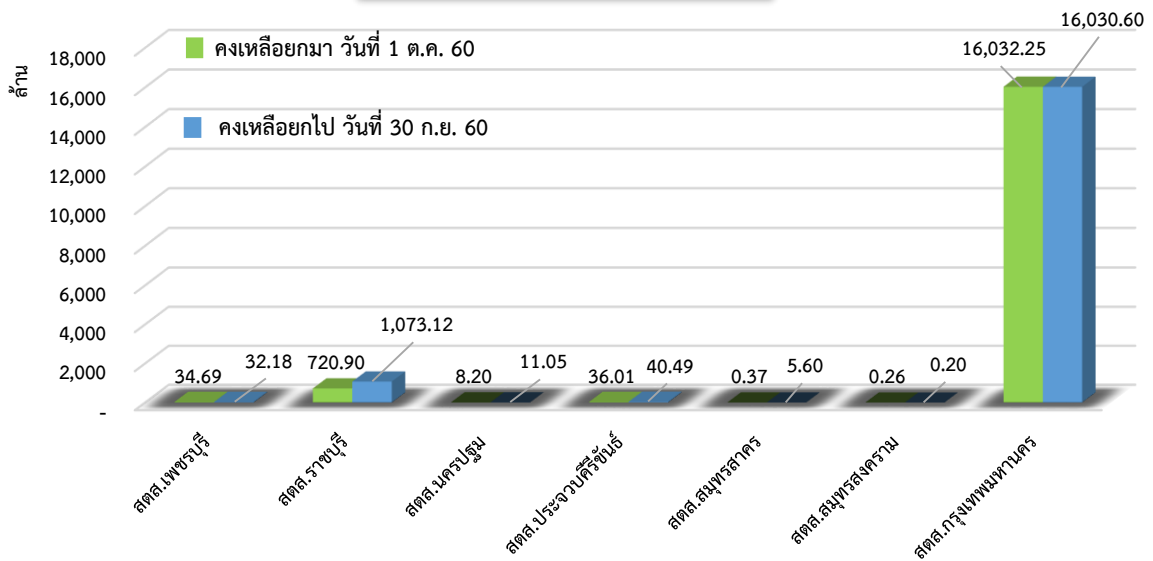

ข้อบกพร่องของสหกรณ์และกลุ่มเกษตรกรในพื้นที่สำนักงานตรวจบัญชีสหกรณ์ที่ 10 ยกมาวันที่ 1 ตุลาคม 2560 จำนวน 96 แห่ง เป็นเงิน 16,832.67 ล้านบาท เพิ่มขึ้น 15 แห่ง เป็นเงิน 389.30 ล้านบาท ลดลง 12 แห่ง เป็นเงิน 28.75 ล้านบาท คงเหลือ 99 แห่ง เป็นเงิน 17,193.23 ล้านบาท

รายงานภาวะเศรษฐกิจทางการเงินของสหกรณ์และกลุ่มเกษตรกร
ในพื้นที่สำนักงานตรวจบัญชีสหกรณ์ที่ 10

สินทรัพย์ต่อสมาชิก แยกตามประเภทสหกรณ์ ดังนี้

สหกรณ์การเกษตร มีสมาชิก จำนวน 288,000 คน เงินสด/เงินฝากต่อสมาชิก 16,811.72 บาท เงินลงทุนต่อสมาชิก 420.58 บาท ลูกหนี้ /ดอกเบี้ยยืมค้างรับสุทธิต่อสมาชิก 37,844.19 บาท ที่ดิน อาคาร/สินทรัพย์ไม่มีตัวตนต่อสมาชิก 6,227.58 บาท และอื่นๆ ต่อสมาชิก 4,536.86 บาท

สหกรณ์ประมง มีสมาชิก จำนวน 1,924 คน เงินสด/เงินฝากต่อสมาชิก 75,459.95 บาท เงินลงทุนต่อสมาชิก 227.79 บาท ลูกหนี้ /ดอกเบี้ยยืมค้างรับสุทธิต่อสมาชิก 29,753.71 บาท ที่ดิน อาคาร/สินทรัพย์ไม่มีตัวตนต่อสมาชิก 141,208.48 บาท และอื่นๆ ต่อสมาชิก 80,226.44 บาท

สหกรณ์นิคม มีสมาชิก จำนวน 15,969 คน เงินสด/เงินฝากต่อสมาชิก 3,568.25 บาท เงินลงทุนต่อสมาชิก 148.32 บาท ลูกหนี้ /ดอกเบี้ยยืมค้างรับสุทธิต่อสมาชิก 21,849.52 บาท ที่ดิน อาคาร/สินทรัพย์ไม่มีตัวตนต่อสมาชิก 2,842.02 บาท และอื่นๆ ต่อสมาชิก 1,146.24 บาท

สหกรณ์ร้านค้า มีสมาชิก จำนวน 299,611 คน เงินสด/เงินฝากต่อสมาชิก 1,047.19 บาท เงินลงทุนต่อสมาชิก 168.78 บาท ลูกหนี้ /ดอกเบี้ยยืมค้างรับสุทธิต่อสมาชิก 159.73 บาท ที่ดิน อาคาร/สินทรัพย์ไม่มีตัวตนต่อสมาชิก 672.50 บาท และอื่นๆ ต่อสมาชิก 156.40 บาท

สหกรณ์บริการ มีสมาชิก จำนวน 114,534 คน เงินสด/เงินฝากต่อสมาชิก 7,633.20 บาท เงินลงทุนต่อสมาชิก 1,117.44 บาท ลูกหนี้ /ดอกเบี้ยยืมค้างรับสุทธิต่อสมาชิก 61,682.19 บาท ที่ดิน อาคาร/สินทรัพย์ไม่มีตัวตนต่อสมาชิก 6,598.41 บาท และอื่นๆ ต่อสมาชิก 5,239.90 บาท

สหกรณ์ออมทรัพย์ มีสมาชิก จำนวน 1,354,942 คน เงินสด/เงินฝากต่อสมาชิก 96,583.01 บาท เงินลงทุนต่อสมาชิก 209,852.28 บาท ลูกหนี้ /ดอกเบี้ยยืมค้างรับสุทธิต่อสมาชิก 513,102.78 บาท ที่ดิน อาคาร/สินทรัพย์ไม่มีตัวตนต่อสมาชิก 746.36 บาท และอื่นๆ ต่อสมาชิก 3,438.86 บาท

สหกรณ์เครดิตยูเนี่ยน มีสมาชิก จำนวน 302,962 คน เงินสด/เงินฝากต่อสมาชิก 11,001.89 บาท เงินลงทุนต่อสมาชิก 13,544.21 บาท ลูกหนี้ /ดอกเบี้ยยืมค้างรับสุทธิต่อสมาชิก 55,346.76 บาท ที่ดิน อาคาร/สินทรัพย์ไม่มีตัวตนต่อสมาชิก 7,320.25 บาท และอื่นๆ ต่อสมาชิก 2,085.26 บาท

กลุ่มเกษตรกร มีสมาชิก จำนวน 20,226 คน เงินสด/เงินฝากต่อสมาชิก 3,956.47 บาท เงินลงทุนต่อสมาชิก 13.52 บาท ลูกหนี้ /ดอกเบี้ยยืมค้างรับสุทธิต่อสมาชิก 5,164.19 บาท ที่ดิน อาคาร/สินทรัพย์ไม่มีตัวตนต่อสมาชิก 874.19 บาท และอื่นๆ ต่อสมาชิก 906.76 บาท

รายงานภาวะเศรษฐกิจทางการเงินของสหกรณ์และกลุ่มเกษตรกร
ในพื้นที่สำนักงานตรวจบัญชีสหกรณ์ที่ 10

สินทรัพย์ต่อสมาชิก

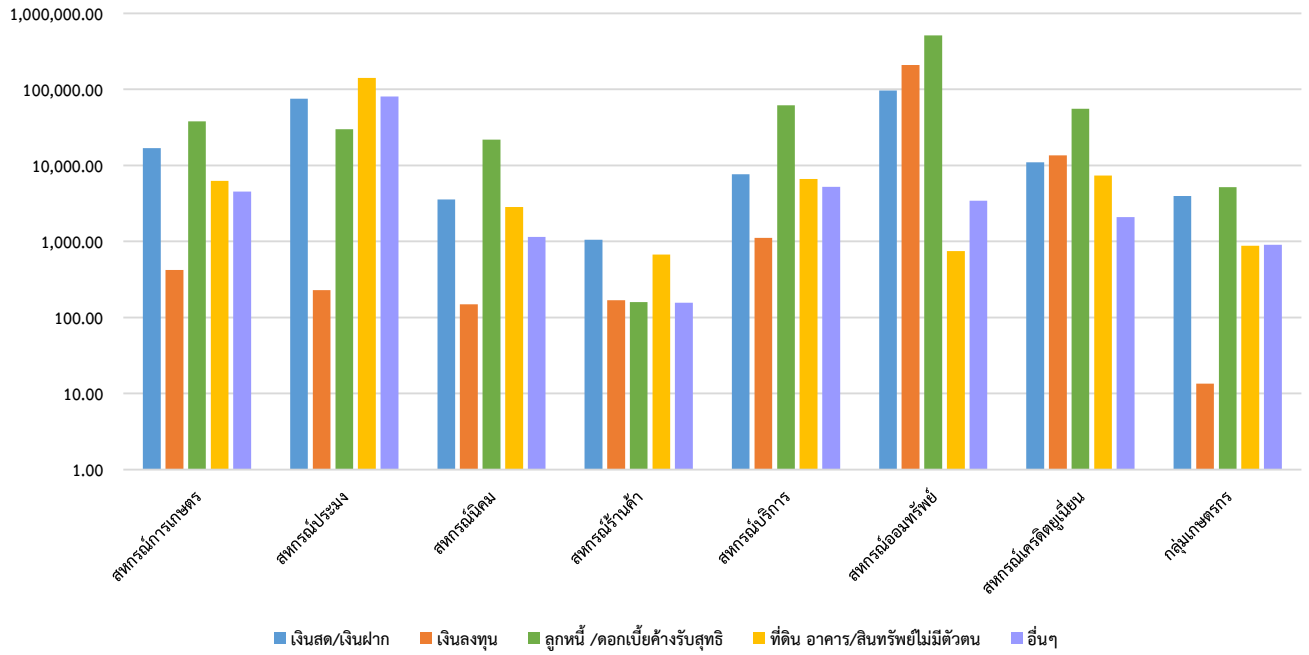

รายงานภาวะเศรษฐกิจทางการเงินของสหกรณ์และกลุ่มเกษตรกร
ในพื้นที่สำนักงานตรวจบัญชีสหกรณ์ที่ 10

หนี้สินต่อสมาชิก แยกตามประเภทสหกรณ์ ดังนี้

สหกรณ์การเกษตร มีสมาชิก จำนวน 288,000 คน เงินรับฝากต่อสมาชิก 23,828.19 บาท เงินกู้ยืม/เจ้าหนี้อื่นต่อสมาชิก 8,211.42 บาท และอื่นๆ ต่อสมาชิก 6,219.83 บาท

สหกรณ์ประมง มีสมาชิก จำนวน 1,924 คน เงินรับฝากต่อสมาชิก 1,931.90 บาท เงินกู้ยืม/เจ้าหนี้อื่นต่อสมาชิก 57,687.08 บาท และอื่นๆ ต่อสมาชิก 187,381.09 บาท

สหกรณ์นิคม มีสมาชิก จำนวน 15,969 คน เงินรับฝากต่อสมาชิก 13,729.29 บาท เงินกู้ยืม/เจ้าหนี้อื่นต่อสมาชิก 5,453.96 บาท และอื่นๆ ต่อสมาชิก 2,145.39 บาท

สหกรณ์ร้านค้า มีสมาชิก จำนวน 299,611 คน เงินรับฝากต่อสมาชิก - บาท เงินกู้ยืม/เจ้าหนี้อื่นต่อสมาชิก 67.46 บาท และอื่นๆ ต่อสมาชิก 229.89 บาท

สหกรณ์บริการ มีสมาชิก จำนวน 114,534 คน เงินรับฝากต่อสมาชิก 38,189.94 บาท เงินกู้ยืม/เจ้าหนี้อื่นต่อสมาชิก 5,253.02 บาท และอื่นๆ ต่อสมาชิก 5,239.31 บาท

สหกรณ์ออมทรัพย์ มีสมาชิก จำนวน 1,354,942 คน เงินรับฝากต่อสมาชิก 392,660.84 บาท เงินกู้ยืม/เจ้าหนี้อื่นต่อสมาชิก 54,764.98 บาท และอื่นๆ ต่อสมาชิก 4,736.41 บาท

สหกรณ์เครดิตยูเนี่ยน มีสมาชิก จำนวน 302,962 คน เงินรับฝากต่อสมาชิก 30,746.85 บาท เงินกู้ยืม/เจ้าหนี้อื่นต่อสมาชิก 63,643.39 บาท และอื่นๆ ต่อสมาชิก 1,181.03 บาท

กลุ่มเกษตรกร มีสมาชิก จำนวน 20,226 คน เงินรับฝากต่อสมาชิก 174.57 บาท เงินกู้ยืม/เจ้าหนี้อื่นต่อสมาชิก 3,033.07 บาท และอื่นๆ ต่อสมาชิก 825.30 บาท

หนี้สินต่อสมาชิก

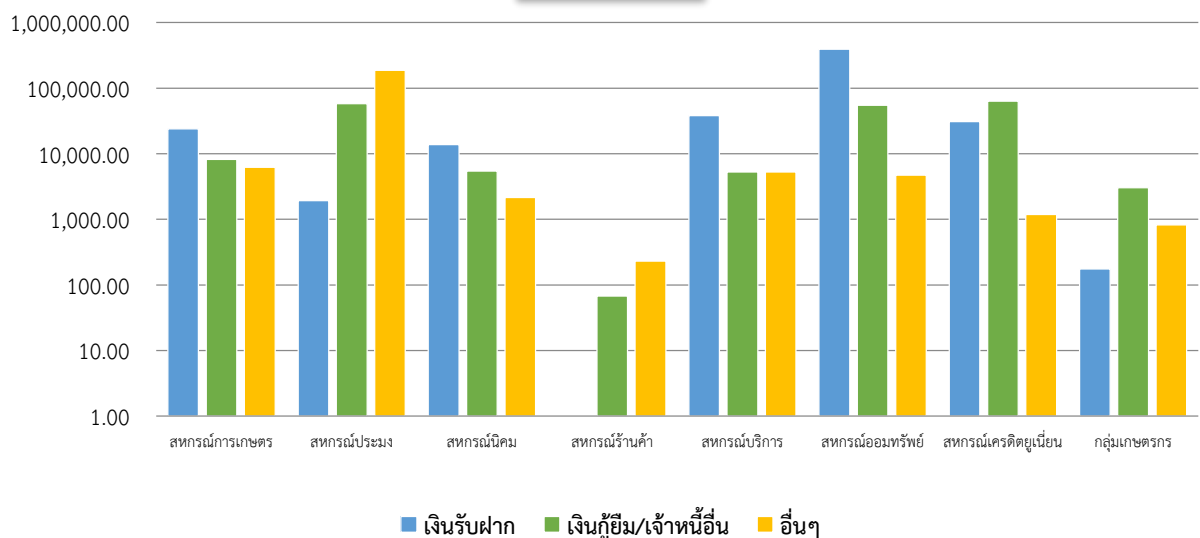

รายงานภาวะเศรษฐกิจทางการเงินของสหกรณ์และกลุ่มเกษตรกร
ในพื้นที่สำนักงานตรวจบัญชีสหกรณ์ที่ 10

ทุนต่อสมาชิก แยกตามประเภทสหกรณ์ ดังนี้

สหกรณ์การเกษตร มีสมาชิก จำนวน 288,000 คน ทุนเรือนหุ้นต่อสมาชิก 14,242.00 บาท ทุนสำรองทุนสะสมอื่นต่อสมาชิก 13,110.67 บาท และกำไร(ขาดทุน)สะสมและอื่นๆ ต่อสมาชิก -271.44 บาท

สหกรณ์ประมง มีสมาชิก จำนวน 1,924 คน ทุนเรือนหุ้นต่อสมาชิก 69,161.20 บาท ทุนสำรองทุนสะสมอื่นต่อสมาชิก 57,168.90 บาท และกำไร(ขาดทุน)สะสมและอื่นๆ ต่อสมาชิก -44,110.79 บาท

สหกรณ์นิคม มีสมาชิก จำนวน 15,969 คน ทุนเรือนหุ้นต่อสมาชิก 6,500.92 บาท ทุนสำรองทุนสะสมอื่นต่อสมาชิก 2,531.71 บาท และกำไร(ขาดทุน)สะสมและอื่นๆ ต่อสมาชิก 773.68 บาท

สหกรณ์ร้านค้า มีสมาชิก จำนวน 299,611 คน ทุนเรือนหุ้นต่อสมาชิก 190.01 บาท ทุนสำรองทุนสะสมอื่นต่อสมาชิก 1,183.69 บาท และกำไร(ขาดทุน)สะสมและอื่นๆ ต่อสมาชิก 415.26 บาท

สหกรณ์บริการ มีสมาชิก จำนวน 114,534 คน ทุนเรือนหุ้นต่อสมาชิก 21,004.54 บาท ทุนสำรองทุนสะสมอื่นต่อสมาชิก 8,211.42 บาท และกำไร(ขาดทุน)สะสมและอื่นๆ ต่อสมาชิก -204.81 บาท

สหกรณ์ออมทรัพย์ มีสมาชิก จำนวน 1,354,942 คน ทุนเรือนหุ้นต่อสมาชิก 306,686.76 บาท ทุนสำรองทุนสะสมอื่นต่อสมาชิก 34,936.40 บาท และกำไร(ขาดทุน)สะสมและอื่นๆ ต่อสมาชิก 5,920.15 บาท

สหกรณ์เครดิตยูเนียน มีสมาชิก จำนวน 302,962 คน ทุนเรือนหุ้นต่อสมาชิก 42,135.01 บาท ทุนสำรองทุนสะสมอื่นต่อสมาชิก 5,624.49 บาท และกำไร(ขาดทุน)สะสมและอื่นๆ ต่อสมาชิก -57,666.25 บาท

กลุ่มเกษตรกร มีสมาชิก จำนวน 20,226 คน ทุนเรือนหุ้นต่อสมาชิก 1,911.35 บาท ทุนสำรองทุนสะสมอื่นต่อสมาชิก 4,658.54 บาท และกำไร(ขาดทุน)สะสมและอื่นๆ ต่อสมาชิก -32.34 บาท

ทุนของสหกรณ์ต่อสมาชิก

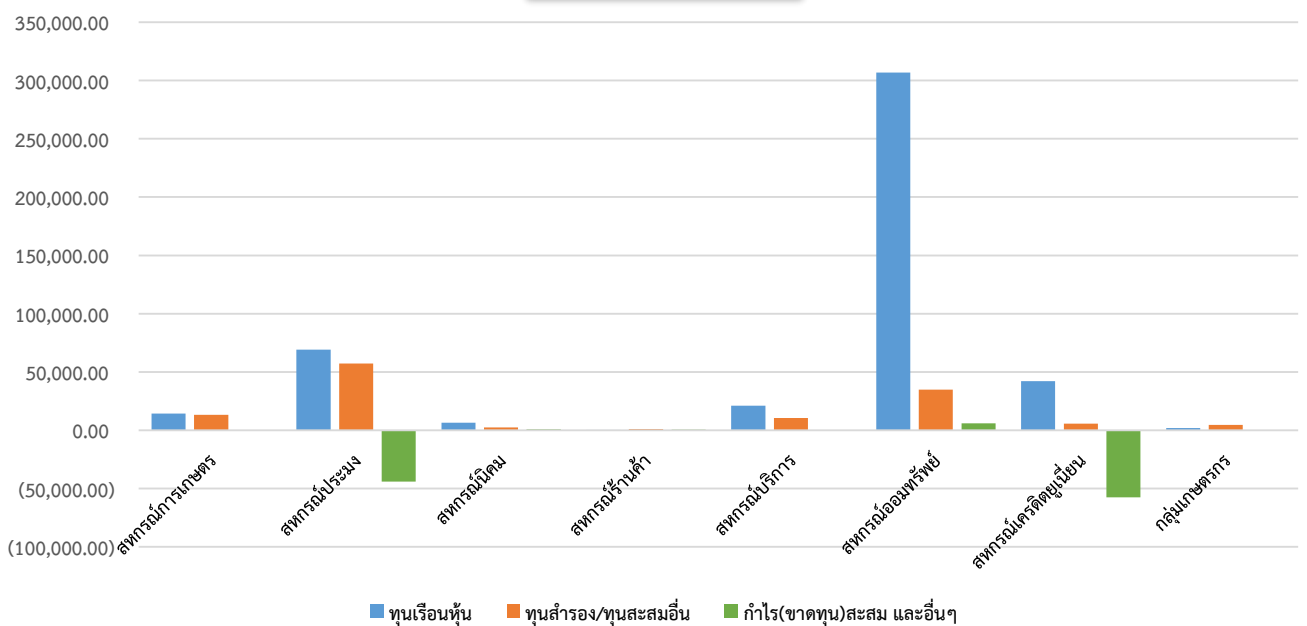

รายงานภาวะเศรษฐกิจทางการเงินของสหกรณ์และกลุ่มเกษตรกร
ในพื้นที่สำนักงานตรวจบัญชีสหกรณ์ที่ 10

รายได้ค่าใช้จ่ายและผลกำไรของสหกรณ์ แยกตามประเภทสหกรณ์ ดังนี้

สหกรณ์การเกษตร มีรายได้ต่อสมาชิก จำนวน 13,703.14 บาท ค่าใช้จ่ายต่อสมาชิกจำนวน 13,559.06 บาท และกำไร(ขาดทุน)ต่อสมาชิก จำนวน 144.08 บาท

สหกรณ์ประมง มีรายได้ต่อสมาชิก จำนวน 464.74 บาท ค่าใช้จ่ายต่อสมาชิกจำนวน 469.25 บาท และกำไร(ขาดทุน)ต่อสมาชิก จำนวน -4.51 บาท

สหกรณ์นิคม มีรายได้ต่อสมาชิก จำนวน 436.80 บาท ค่าใช้จ่ายต่อสมาชิกจำนวน 437.33 บาท และกำไร(ขาดทุน)ต่อสมาชิก จำนวน -0.53 บาท

สหกรณ์ร้านค้า มีรายได้ต่อสมาชิก จำนวน 561.39 บาท ค่าใช้จ่ายต่อสมาชิกจำนวน 525.94 บาท และกำไร(ขาดทุน)ต่อสมาชิก จำนวน 35.44 บาท

สหกรณ์บริการ มีรายได้ต่อสมาชิก จำนวน 8,056.49 บาท ค่าใช้จ่ายต่อสมาชิกจำนวน 7,783.98 บาท และกำไร(ขาดทุน)ต่อสมาชิก จำนวน 272.51 บาท

สหกรณ์ออมทรัพย์ มีรายได้ต่อสมาชิก จำนวน 56,140.87 บาท ค่าใช้จ่ายต่อสมาชิกจำนวน 23,598.20 บาท และกำไร(ขาดทุน)ต่อสมาชิก จำนวน 32,542.67 บาท

สหกรณ์เครดิตยูเนียน มีรายได้ต่อสมาชิก จำนวน 1,799.27 บาท ค่าใช้จ่ายต่อสมาชิกจำนวน 698.34 บาท และกำไร(ขาดทุน)ต่อสมาชิก จำนวน 1,100.92 บาท

กลุ่มเกษตรกร มีรายได้ต่อสมาชิก จำนวน 376.87 บาท ค่าใช้จ่ายต่อสมาชิกจำนวน 369.90 บาท และกำไร(ขาดทุน)ต่อสมาชิก จำนวน 6.97 บาท

รายได้-ค่าใช้จ่าย และผลกำไร

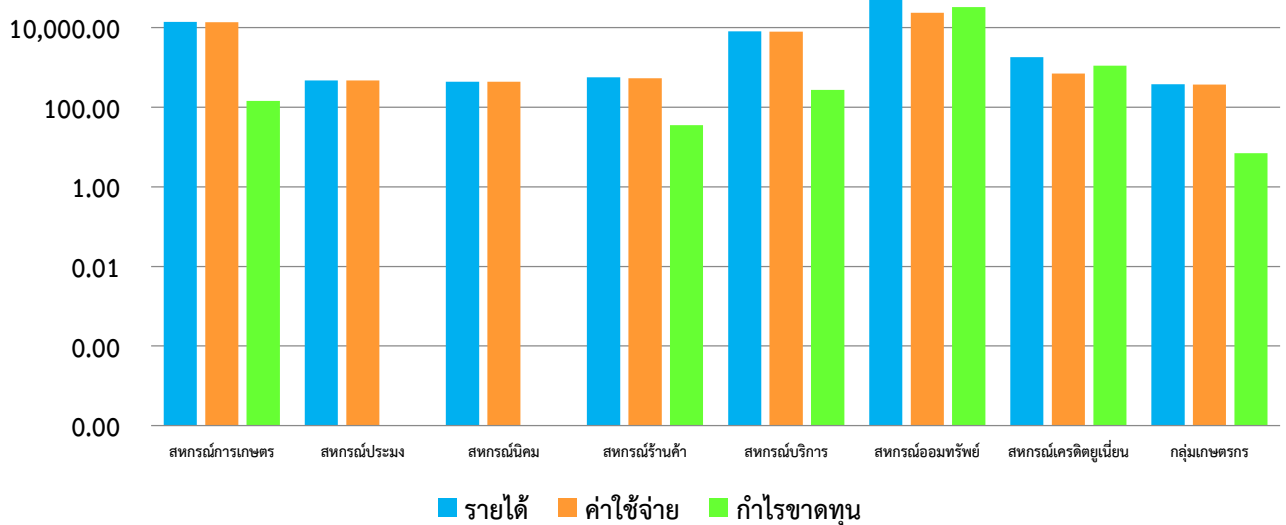

รายงานภาวะเศรษฐกิจทางการเงินของสหกรณ์และกลุ่มเกษตรกร
ในพื้นที่สำนักงานตรวจบัญชีสหกรณ์ที่ 10

ปริมาณธุรกิจของสหกรณ์ แยกตามประเภทสหกรณ์ ดังนี้

สหกรณ์การเกษตร มีธุรกิจเงินรับฝาก จำนวน 4,123,103,315.95 บาท ธุรกิจให้เงินกู้ จำนวน 5,253,675,668.48 บาท ธุรกิจจัดหาสินค้ามาจำหน่าย จำนวน 5,029,477,229.26 บาท ธุรกิจรวบรวมผลผลิต จำนวน 3,495,649,180.80 บาท ธุรกิจแปรรูปผลผลิต จำนวน 3,850,632,420.15 บาท ธุรกิจให้บริการ/ส่งเสริม จำนวน 68,891,388.78 บาท

สหกรณ์ประมง มีธุรกิจเงินรับฝาก จำนวน 3,100,225.05 บาท ธุรกิจให้เงินกู้ จำนวน 27,753,714.00 บาท ธุรกิจจัดหาสินค้ามาจำหน่าย จำนวน 149,705,341.86 บาท ธุรกิจรวบรวมผลผลิต จำนวน 214,811,289.00 บาท ธุรกิจแปรรูปผลผลิต จำนวน 6,080,844.49 บาท ธุรกิจให้บริการ/ส่งเสริม จำนวน 72,646,573.15 บาท

สหกรณ์นิคม มีธุรกิจเงินรับฝาก จำนวน 142,763,591.34 บาท ธุรกิจให้เงินกู้ จำนวน 139,086,170.00 บาท ธุรกิจจัดหาสินค้ามาจำหน่าย จำนวน 99,813,910.41 บาท ธุรกิจรวบรวมผลผลิต จำนวน 299,250,940.67 บาท ธุรกิจแปรรูปผลผลิต จำนวน 1,902,644.68 บาท ธุรกิจให้บริการ/ส่งเสริม จำนวน 175,485.77 บาท

สหกรณ์ร้านค้า มีธุรกิจจัดหาสินค้ามาจำหน่าย จำนวน 512,864,075.33 บาท ธุรกิจให้บริการ/ส่งเสริม จำนวน 4,984,805.23 บาท

สหกรณ์บริการ มีธุรกิจเงินรับฝาก จำนวน 13,703.14 บาท ธุรกิจให้เงินกู้ จำนวน 13,559.06 บาท ธุรกิจจัดหาสินค้ามาจำหน่าย จำนวน 144.08 บาท ธุรกิจรวบรวมผลผลิต จำนวน 144.08 บาท ธุรกิจแปรรูปผลผลิต จำนวน 144.08 บาท ธุรกิจให้บริการ/ส่งเสริม จำนวน บาท

สหกรณ์ออมทรัพย์ มีธุรกิจเงินรับฝาก จำนวน 309,165,425,048.40 บาท ธุรกิจให้เงินกู้ จำนวน 402,894,722,295.97 บาท

สหกรณ์เครดิตยูเนียน มีธุรกิจเงินรับฝาก จำนวน 5,583,915,010.89 บาท ธุรกิจให้เงินกู้ จำนวน 9,197,752,012.77 บาท ธุรกิจจัดหาสินค้ามาจำหน่าย จำนวน 65,021,596.26 บาท ธุรกิจให้บริการ/ส่งเสริม จำนวน 423,981.98 บาท

กลุ่มเกษตรกร มีธุรกิจเงินรับฝาก จำนวน 1,182,180.46 บาท ธุรกิจให้เงินกู้ จำนวน 92,829,117.83 บาท ธุรกิจจัดหาสินค้ามาจำหน่าย จำนวน 81,279,818.21 บาท ธุรกิจรวบรวมผลผลิต จำนวน 258,744,859.59 บาท ธุรกิจแปรรูปผลผลิต จำนวน 11,536,888.00 บาท ธุรกิจให้บริการ/ส่งเสริม จำนวน 988,461.00 บาท

รายงานภาวะเศรษฐกิจทางการเงินของสหกรณ์และกลุ่มเกษตรกร
ในพื้นที่สำนักงานตรวจบัญชีสหกรณ์ที่ 10

ปริมาณธุรกิจ

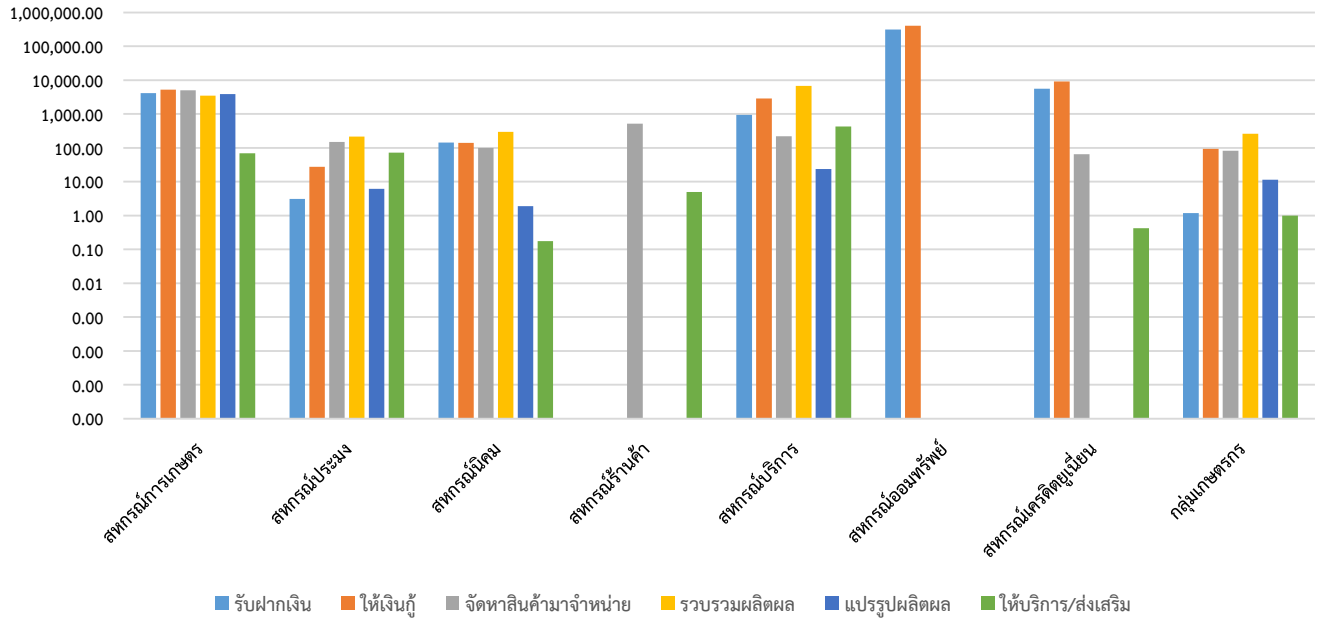

กิจกรรมของสำนักงานตรวจบัญชีสหกรณ์ที่ 10

สตท.10 ฝ้ารับเสด็จ สมเด็จพระเทพรัตนราชสุดาฯ สยามบรมราชกุมารี

เมื่อวันที่ 10 พฤษภาคม 2561 ณ โรงเรียนตำรวจตระเวนชายแดนบ้านถ้ำหิน อำเภอ สวนผึ้ง จังหวัด ราชบุรี



ผู้บริหารสำนักงานตรวจบัญชีสหกรณ์ที่ 10 ร่วม ถวายพระพร

เมื่อวันที่ 22 มิถุนายน 2561 ณ สถานีวิทยุโทรทัศน์แห่งประเทศไทย NBT กรุงเทพมหานคร



กิจกรรมของสำนักงานตรวจบัญชีสหกรณ์ที่ 10

สตท.10 ร่วมงานวันคล้ายวันสถาปนากรมตรวจบัญชีสหกรณ์ ครบ 66 ปี

เมื่อวันที่ 12 มีนาคม 2561 ณ กรมตรวจบัญชีสหกรณ์ เทเวศร์ กรุงเทพมหานคร



สตท.10 ร่วมพิธีทำบุญตักบาตรข้าวสารอาหารแห้ง เนื่องในโอกาสวันขึ้นปีใหม่

เมื่อวันที่ 5 มกราคม 2561 ณ กรมตรวจบัญชีสหกรณ์ เทเวศร์ กรุงเทพมหานคร



กิจกรรมของสำนักงานตรวจบัญชีสหกรณ์ที่ 10

สตท.10 ระดมสมองหาแนวทางการสอบบัญชีให้ได้ตามแผนงานที่กำหนดไว้

เมื่อวันที่ 12 กุมภาพันธ์ 2561 ณ สำนักงานตรวจบัญชีสหกรณ์ที่ 10 กรุงเทพมหานคร



สตท.10 ลงนาม MOU กับมหาวิทยาลัยศรีปทุม ส่งเสริมความรู้ด้านการบัญชีสหกรณ์

เมื่อวันที่ 20 กุมภาพันธ์ 2561 ณ มหาวิทยาลัยศรีปทุม กรุงเทพมหานคร



กิจกรรมของสำนักงานตรวจบัญชีสหกรณ์ที่ 10

สตท.10 จัดประชุม การสอบบัญชีสหกรณ์ และกลุ่มเกษตรกรที่ชำระบัญชี KU Home

เมื่อวันที่ 27-28 มีนาคม 2561 ณ โรงแรม KU HOME มหาวิทยาลัยเกษตรศาสตร์ กรุงเทพมหานคร



สตท.10 ร่วมกับสตส.กทม. ในวันรักต้นไม้ประจำปีของชาติ พ.ศ. 2561

เมื่อวันที่ 14 มิถุนายน 2561 ณ บริเวณสำนักงานตรวจบัญชีสหกรณ์ที่ 10 กรุงเทพมหานคร



กิจกรรมของสำนักงานตรวจบัญชีสหกรณ์ที่ 10

สตท.10 จัด โครงการพัฒนาความรู้ด้านการบัญชีสหกรณ์ เพื่อพัฒนาการจัดการเรียนการสอน แก่ สถาบันอาชีวศึกษา เมื่อวันที่ 27-28 กุมภาพันธ์ 2561 ณ วิทยาลัยเทคนิคสมุทรสงคราม



สตท.10 จัดโครงการพัฒนาศักยภาพ ผู้ปฏิบัติงานของสหกรณ์และกลุ่มเกษตรกร ระหว่างเดือน ตุลาคม 2560 - ธันวาคม 2560

